IZU GEO

伊豆半岛的主要 精彩景点

伊豆半岛大体可以分为
“海底火山时期的地层” 与
“陆地火山时期的地层” 两部分。
各个时代的地层在地图上以不同的颜色区分。

（详细内容请参阅地图背面）

以前 → 现代

海底火山时期			板块碰撞时期	陆地火山时期		
仁科层（位于深海时期形成的地层）	汤岛层	白滨层（位于浅海时期形成的地层）	热海层（在海里时期最后形成的地层）	热海层（大型陆地火山时期形成的地层）	伊豆东部火山群	其他的地层

⑮ 丹那断层公园【函南町】 MAP E-1

1930年，北伊豆地震对以伊豆半岛北部为中心的地区造成了巨大损失。丹那断层公园保存了这场地震引起的丹那断层的错位。通过调查丹那断层，首次发现了断层反复运动会引起巨大的“横向错位”等，现在也对活断层研究的发展起到了重要作用。

从东名高速 沼津IC、新东名高速 长泉沼津IC驾车约40分钟

⑭ 锦 浦【热海市】 MAP E-1

由于被清晨阳光照射而闪耀光芒，于是被命名为锦浦。地势险峻的悬崖缀满经由火山喷火口喷出的奇石。这是直到30万年前为止，一直反复喷发的多贺火山的一部分。海岸边还能看得到地面隆起后形成的海蚀高地。

从JR热海站乘坐巴士约15分钟

⑬ 大 室 山【伊东市】 MAP E-4

大室山是在约4000年前的火山爆发中形成的小山，并且是伊豆东部火山群中最大级别火山渣锥。从布丁型的山顶可以眺望到喷发当时因流出的熔岩所形成的的城崎海岸等地貌。大室山是日本国家指定天然纪念物，每年2月的第2个星期日都会举行放火烧荒活动以维持它美丽的山貌。

从伊豆急行线伊豆高原站乘巴士前往约25分钟

① 鮎壶瀑布【长泉町】 MAP C-1

约一万年前，从富士山源源流淌而来的“三岛熔岩”冷却后形成长泉町和三岛市等辽阔无际的大地，也为伊豆的北部带来泉水等许多恩惠。从这些熔岩的侧面流下了落差约有9米高的瀑布，跟背后远方的富士山相互辉映，游客可以观赏到现在安静的富士山和一万年前古朴而奔放的富士山的不同姿态。

从JR御殿场线 下土狩站步行前往约5分钟

② 乐 寿 园【三岛市】 MAP C-1

大约一万年前，富士山爆发流出的粘性少的熔岩一直流到三岛，产生了千奇百怪的地景造形以及熔岩缝隙间涌出的泉水，形成了三岛一带美丽的景观。活跃于明治维新时期的小松宫彰仁亲王的别墅——乐寿园，就建立在这旷野而美丽的地方。现在乐寿园面向一般游客开放。

从JR三岛站南出口稍步行即可抵达

③ 柿 田 川【清水町】 MAP C-1

富士山的熔岩造成了许多泉水，其中规模最大的就是柿田川泉水。在柿田川公园内有许多泉水出口，源源不断地涌出清澈而甘甜的泉水，养育着无数像三岛梅花藻等水边生物。

从JR沼津站南出口・三岛站南口乘巴士前往约15分钟

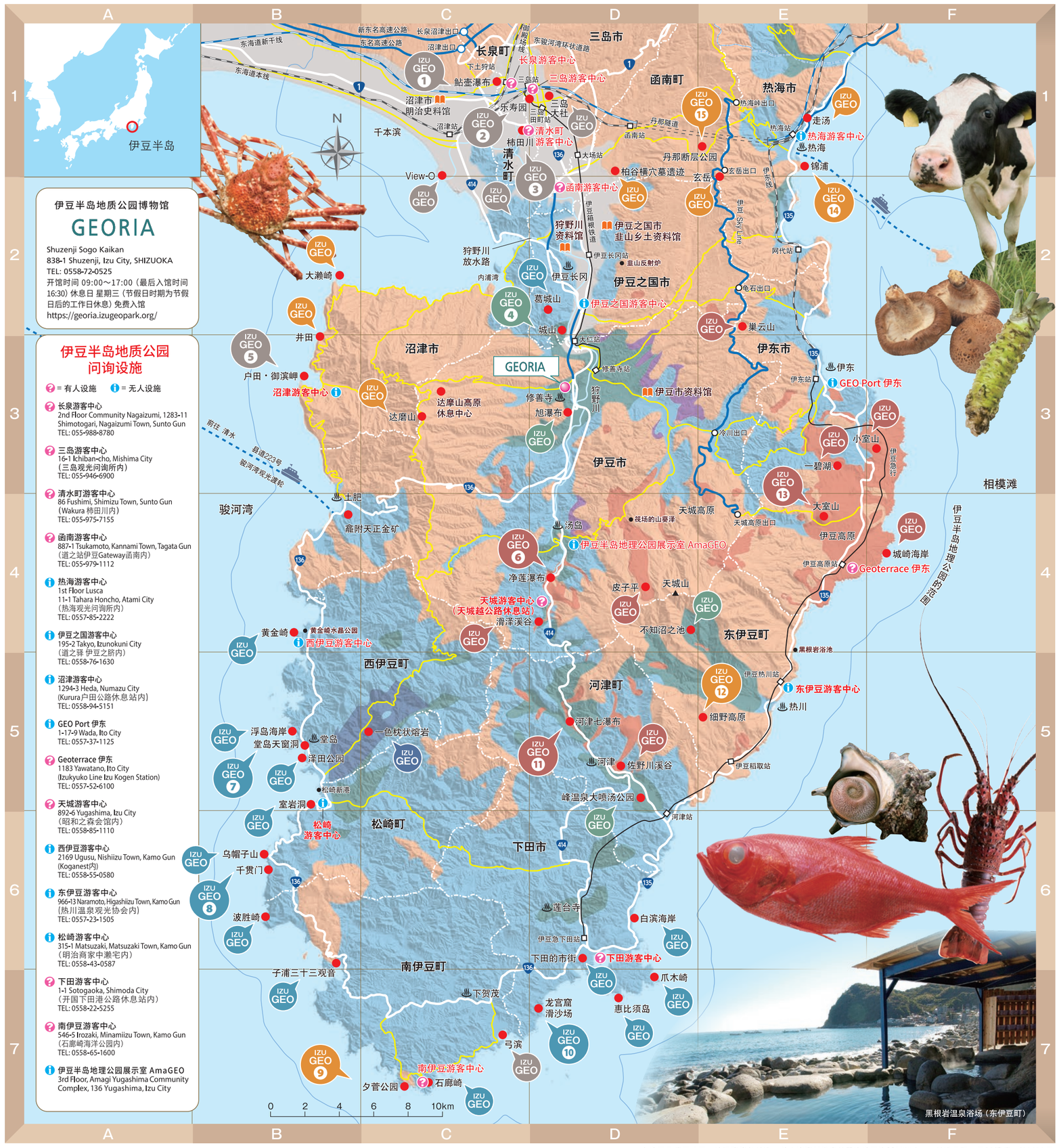

本地图是使用经国土地理院院长批准，并由该院所发布的基准地图资料所制成。（批准号码 平30情使、第1606号）

⑫ 细 野 高 原【东伊豆町】 MAP E-5

细野高原，位于伊豆的最高峰天城火山（伊豆的代表性大型火山之一）的一片和缓斜坡上。每到秋天，高原上覆盖着一望无际的芒草，在阳光照射下芒草熠熠生辉，如同一片黄金海。在高原上的4个湿地可以惊喜地观赏到难得一见的湿生植物和草原植物。

从伊豆急行线伊豆稻取站开车前往约15分钟

⑪ 河津七瀑布【河津町】 MAP D-5

大约在2万5千年前发生的一次火山爆发中，位于天城火山南侧的登尾南火山流出的熔岩流入河津川，并延伸至山谷约2公里。之后，河津川的河流将熔岩抛光打磨得更美，并形成了河津七瀑布。走在步道上可以顺次观赏到垂挂在熔岩上，有着不同风情的瀑布。

从伊豆急行线河津站乘巴士前往约25分钟

⑩ 龙 宫 窟【下田市】 MAP D-7

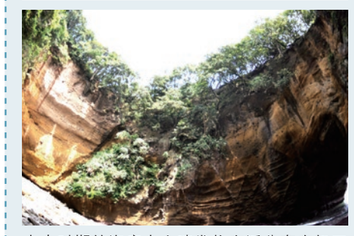

太古时期的海底火山喷发物广泛分布在伊豆半岛的南部。表现了在海底火山时期后隆起景象的美丽地层，勾画出伊豆南部的壮美景色。在龙宫窟，不仅可以观赏到这种海底火山时期的地层，还可欣赏到受到海浪和风侵蚀而成，如艺术品般的地貌。这里是由大自然雕琢出的不可思议的空间。从某个位置看去，还可看得到一颗大心形。

从伊豆急行线伊豆急下田站乘巴士前往约20分钟

④ 城 山【伊豆之国市】 MAP D-2

城山曾经是海底火山从地底下上升来的岩浆的通道“火山筒”，因而拥有引人注目的奇特岩山景观。很久以前通道的周围堆积了火山灰等而成为一座大山，之后由于侵蚀作用，使坚硬的“火山筒”岩盘脱颖而出。一路漫游登至山顶，您可尽情眺望狩野川的绝色风光。

从伊豆箱根铁路大仁站步行前往约15分钟

⑤ 御 滨 岬【沼津市】 MAP B-3

户田港是因板块下沉所形成的深海良港，以生长在深海中的甘氏巨螯蟹的丰足捕获量而闻名遐迩。位于户田港入口处的御滨岬是由海流运动带来的砂土所形成的海岬。位于海岬处的户田造船乡土资料博物馆・骏河湾深海生物馆，馆内保存了在安政东海地震的海啸中沉没的俄罗斯军舰黛安娜号的海锚，以及大型高足蟹的标本。

从东名高速 沼津IC・新东名高速 长泉沼津IC驾车约70分钟

⑥ 净 莲 瀑 布【伊豆市】 MAP D-4

大约在1万7千年前因火山爆发，从钵洼山的山麓流出的熔岩将山谷填埋，形成了美丽的净莲瀑布。瀑布的岩盘有着熔岩冷却过程中生成的规则性柱状裂纹（柱状石纹），恰好与直流而下的瀑布相得益彰,好似华丽的瀑布舞台。瀑布周围生长有静冈县指定天然纪念物——野生单芽狗脊蕨。

从伊豆箱根铁路修善寺站乘巴士前往约35分钟

⑦ 堂岛 天窗洞【西伊豆町】 MAP B-5

波光粼粼的蓝色海面与有跃动感的白色悬崖形成强烈的画面对比，也让堂岛拥有特别吸引人的景致。海底火山爆发时所喷出的白色浮石沉积在海底，在波浪力和海流力的作用下刻画出美丽的条纹花样（交错层理）。天窗洞是一个中间顶部被海水冲击出圆形洞口的海蚀洞，阳光从洞口照射进来，为这个空间增添无限的神秘感。

从伊豆箱根铁路修善寺站乘巴士前往约90分钟

⑧ 千 贯 门【松崎町】 MAP B-6

怪石嶙峋的海岸延伸到松崎町的南部。这些岩石是以前海底火山从地底上升的岩浆通道“火山筒”展现在地表的形状。千贯门也是“火山筒”的一部分，由岩浆冷却凝固而成的柱状石纹重叠形成。在海浪的精雕细琢下成为扣人心弦的门的姿态，的确有值千贯钱的价值。

从松崎新港或是西伊豆堂岛乘游览船前往

⑨ 夕 菅 公 园【南伊豆町】 MAP C-7

南伊豆有许多太古时期的海底火山喷发物所形成的迷人景观，而夕菅公园就位于南伊豆中突然出现的平缓山丘地上。这平缓的山丘地是在伊豆形成为半岛之后，因火山喷发将一部分险峻的山地填埋而成。站在展望台上，从伊豆还是海底火山时期的地层，到成为半岛后的火山，伊豆历史的来龙去脉皆可尽收眼底。

从伊豆急行线伊豆急下田站乘巴士前往约40分钟